

Universidad Michoacana de San Nicolás de Hidalgo  
Facultad de Arquitectura

# Lugares Universitarios. UMSNH

José Manuel Rosales Mendoza  
UMSNH

Agosto 2014



## Antecedentes

Colegio de San Nicolás Obispo en Pátzcuaro.

Fundado en 1540 por Vasco de Quiroga.

Formación de religiosos.

En 1580 se traslada a Valladolid y se fusiona con el Colegio de San Miguel Guayangareo.



Colegio de San Nicolás Obispo. Pátzcuaro Mich.

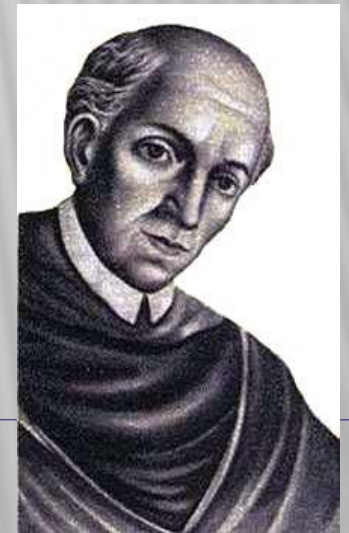

Vasco de Quiroga

## Antecedentes



Colegio de San Nicolás antes de 1880

Durante el siglo XVIII el Colegio de San Nicolás transitó a hacia una profunda Reforma educativa de corte intelectual.

Parte integral de la vida social y cultural de la ciudad.

Núcleo intelectual y político del proceso independentista .

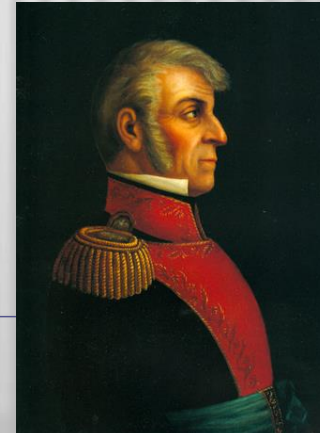

Miguel Hidalgo, José María Morelos e Ignacio López Rayón





Fachada principal del colegio de San Nicolás de Hidalgo

Inmerso en las diversas luchas del siglo XIX.

En 1847 toma el nombre de Primitivo y Nacional Colegio de San Nicolás de Hidalgo y opta por una formación secular en ciencias y humanidades.

Edificio remodelado hacia 1880.

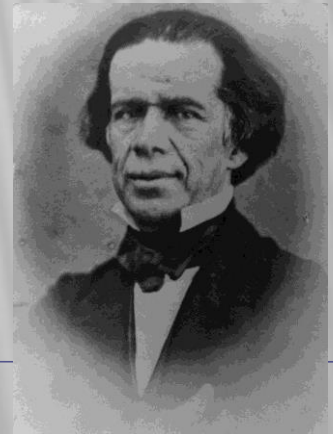

Melchor Ocampo

## Antecedentes



Ex convento e iglesia Jesuita, hoy Palacio Clavijero y Biblioteca publica universitaria.



Antiguo Hospital Civil

Incremento del patrimonio mueble e inmueble del Colegio.

Cambio de sedes y diversos periodos de cierre y reapertura.

Enfoque a hacia la formación profesional encaminado a medicina, jurisprudencia, ciencias y artes.

Se formalizan las primeras carreras independientes a los estudios de bachillerato.



Vista del colegio de San Nicolás a comienzos del siglo XX.

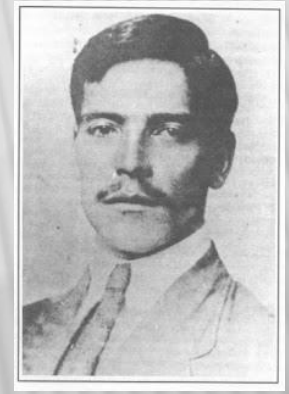
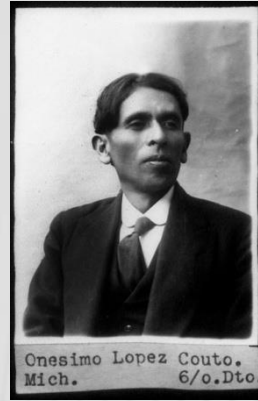

Nicolaitas participantes del proceso revolucionario: López Couto, Ortiz Rubio e Isaac Arriaga

Al comenzar el siglo XX los principales antirreleccionistas del Estado provenían del Colegio de San Nicolás, también algunos de los llamados “Científicos” afines a Porfirio Díaz.

Por orden del Gobierno porfirista muchos estudiantes y maestros fueron, expulsados o reprimidos y se les prohibió participar en política.

Al termino de la revolución el patrimonio nicolaita se encontraba seriamente deteriorado.

## La fundación



Escuela de Bellas Artes



Museo Michoacano

La Universidad Michoacana de San Nicolás de Hidalgo nació en octubre de 1917 a iniciativa del Ing. Ortiz Rubio y la burguesía instruida local, de cara a grandes resistencias políticas y crisis económica.

El patrimonio inmueble continuó incrementándose, de manera dispersa por toda la ciudad, hoy centro histórico.

Hacia 1919 la universidad incluía la Educación secundaria, Técnica, Normal, Bachillerato y Profesional.



## Primeras Decadas



Escuela de jurisprudencia hoy Casa del estudiante Nicolaita



Escuela Normal de Profesores

Desde su fundación la Universidad se enfrentó al conflicto entre la autonomía y la dependencia presupuestal del gobierno.

Sus escuelas ocuparon diversos inmuebles en centro de la ciudad a lo largo de la primera mitad del siglo XX.

Etapas de adaptación de planes de estudios y actualización científica y académica.

Contexto de diversidad ideológica y política.





## La primera mitad del siglo XX

Durante la primera mitad de siglo la universidad se configuro su identidad, produjo y recibió a destacados intelectuales y emprendió grandes reformas jurídicas.

¿Educación liberal o socialista popular?

¿Libertad de cátedra?

¿Autonomía universitaria?

¿Participación en la vida política?

¿Cómo equilibrar los intereses gremiales con las posibilidades de la institución?



Colegio de San Nicolás



Samuel Ramos, Filósofo



Ignacio Chávez, Cardiólogo

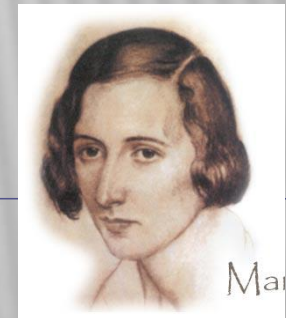

María Zambrano, ensayista



# Centro Universitario en Parque Juárez

Conflictos políticos 1946 - 1949.

Propuesta 1953 -1955.

Proyecto a gran escala.

Diversidad de especialistas.

Nunca se construyó.



Zona del Parque Juárez a Principios del siglo XX



La Voz de Michoacán Marzo de 1954



# Centro Universitario en Parque Juárez



Plano de la ciudad de Morelia 1946



## Cambio de sede Decisión abrupta y transformada

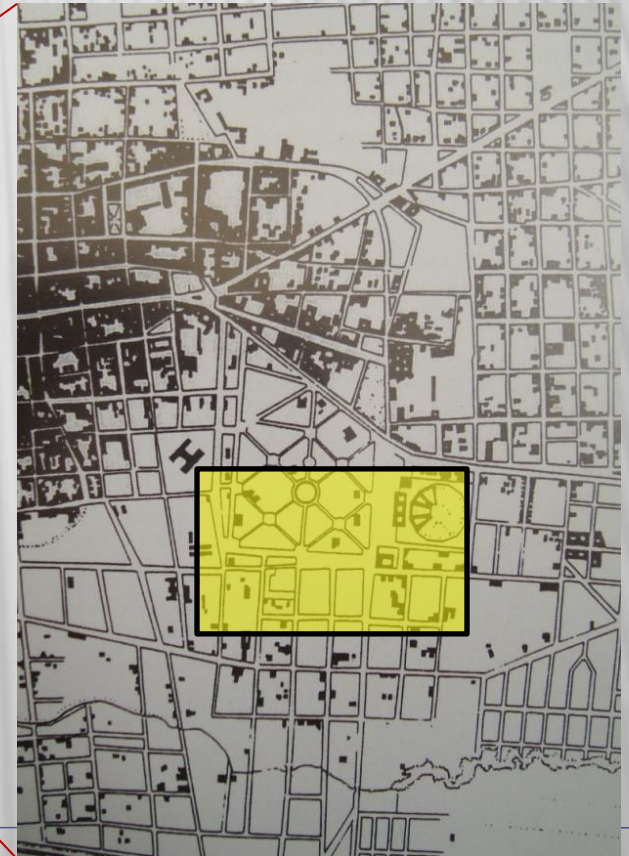

Reconstrucción del Plano Regulador de Morelia elaborado en 1958 por Enrique Cervantes

# Zona Universitaria en el Bosque Cuauhtémoc

1. Acueducto
2. Santuario de Guadalupe
3. Congregación del Santo Espíritu
4. Club Rebullones
5. Hotel Acueducto
6. Embotelladora Coca-Cola
7. Jardín Morelos
8. Hospital civil, Dr. Miguel Silva
9. Centro de Cancerología
10. Escuela Primaria o Almacén Médico
11. Escuela Primaria Miguel Hidalgo
12. Escuela Secundaria José Ma. Morelos
13. Escuela Normal Urbana de Morelia
14. Hospital Infantil
15. Comisión Forestal y viveros
16. Salón Club de Leones
17. Jardín Azteca
18. Escuela Primaria Bolívar
19. Facultad de Medicina
20. Facultad de Odontología - Leyes
21. Facultad de Ingeniería civil. Preparatoria No. 3
22. Facultad de Ingeniería Mecánica, Eléctrica y Química - Licenciatura en Enfermería
23. Escuela de Enfermería
24. Unidad Deportiva Morelos - Auditorio Samuel Ramos
25. Ex convento de San Diego - Casa del Estudiante Isaac Arraiga- Facultad de leyes
26. Museo de Historia Natural

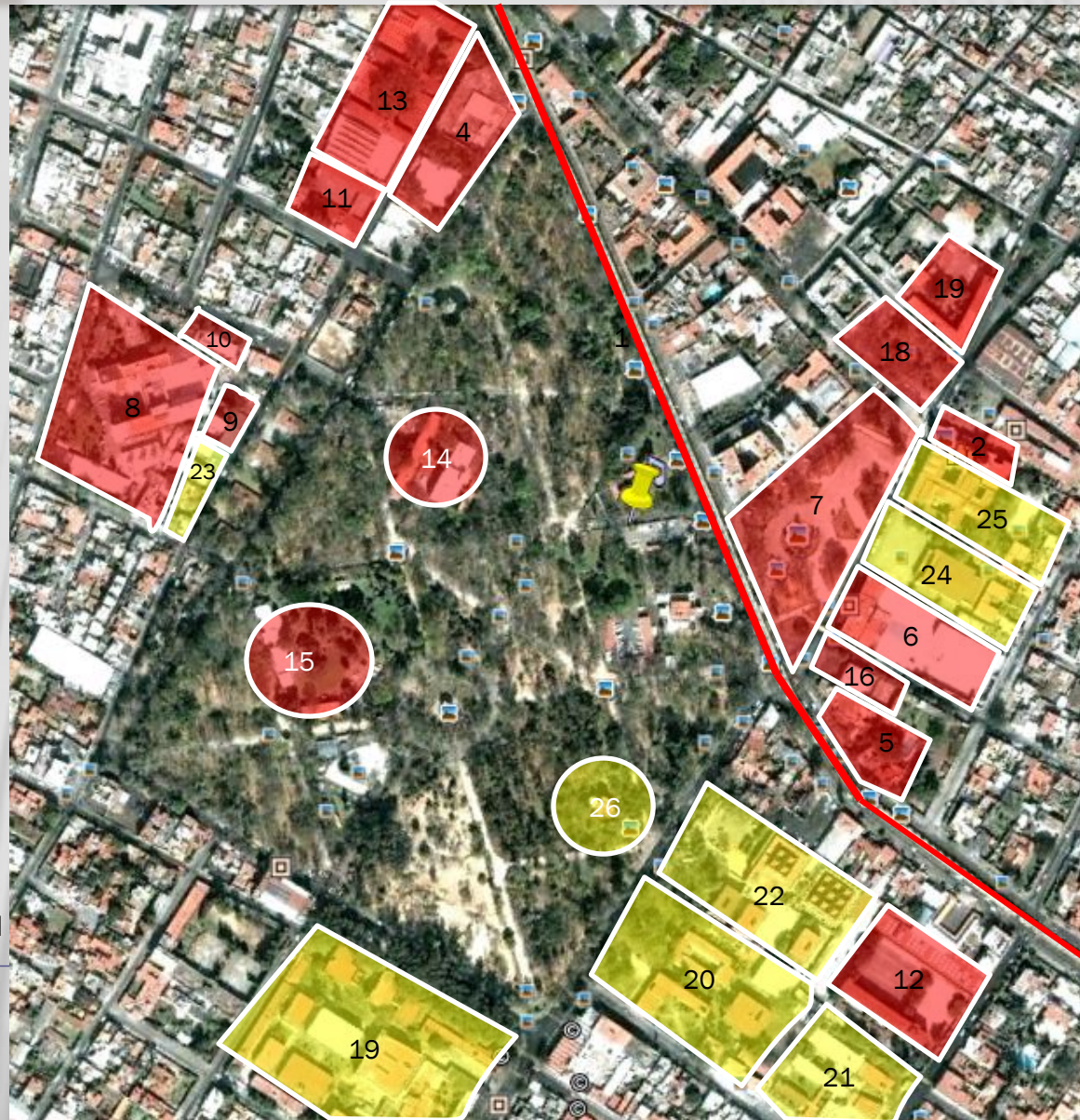

Año: 1955 -1956

Diseño: Ing. Calderón Robert

Conflicto estudiantil de 1946-1949

Ubicación del nuevo Hospital Civil

Gestión: Gob. Dámaso Cárdenas,  
Rec. Gregorio Torres

Largo proceso de edificación

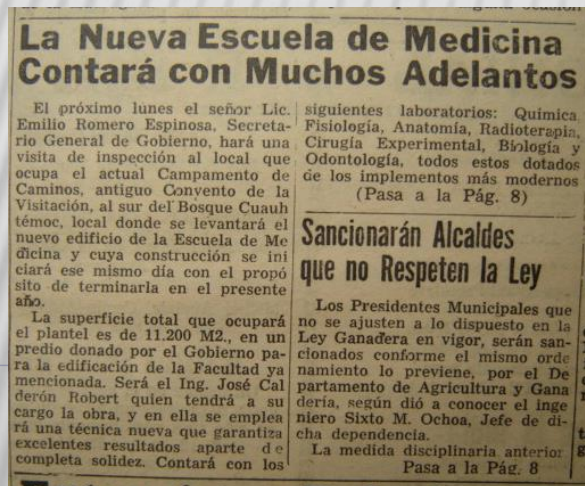

La Voz de Michoacán Marzo de 1955

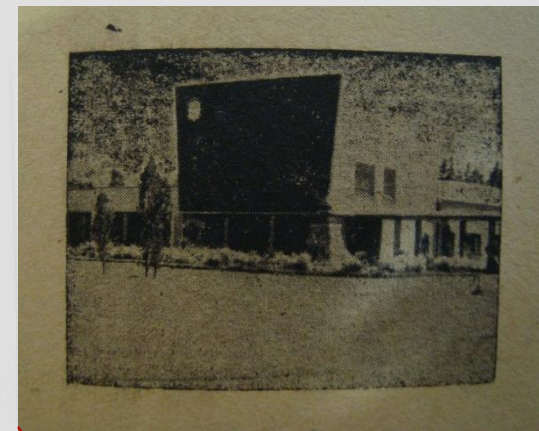

Fac. de Medicina 1966



La Voz de Michoacán Septiembre 1955





Planta de Conjunto y fotos de la Facultad de Medicina

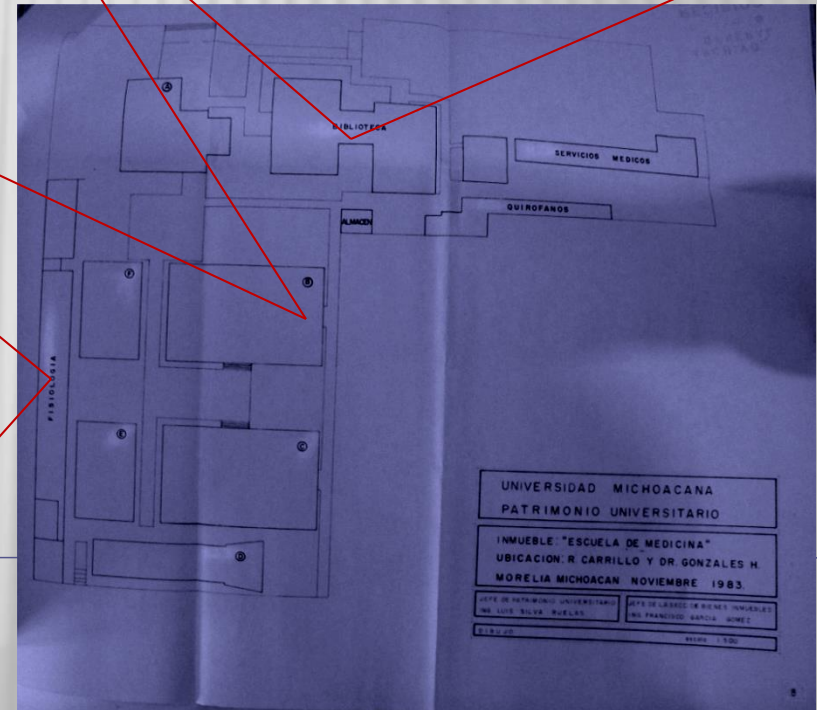

Derivada del conflicto 1956.

Gestión: Gob. Franco Rodríguez,  
Rec. Alfredo Gálvez.

Utilizada por varias dependencias  
universitarias.

Largo proceso de transformación.

Intervención de CAPFCE.

Del pragmatismo a la evocación.



Edificio de la facultad de Leyes desde 1967

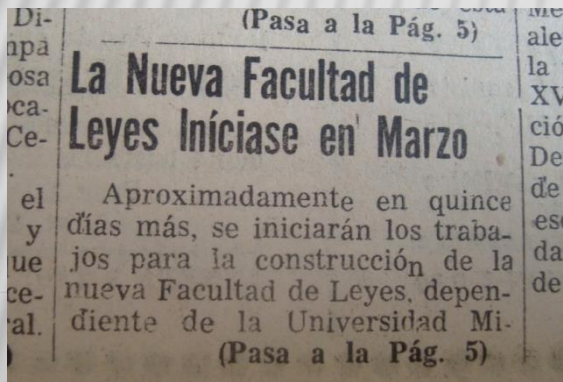

La Voz de Michoacán Octubre 1959



Edificio ocupado por Odontología a partir de 1971 - 1974



# Facultad de Leyes - Odontología UMSNH

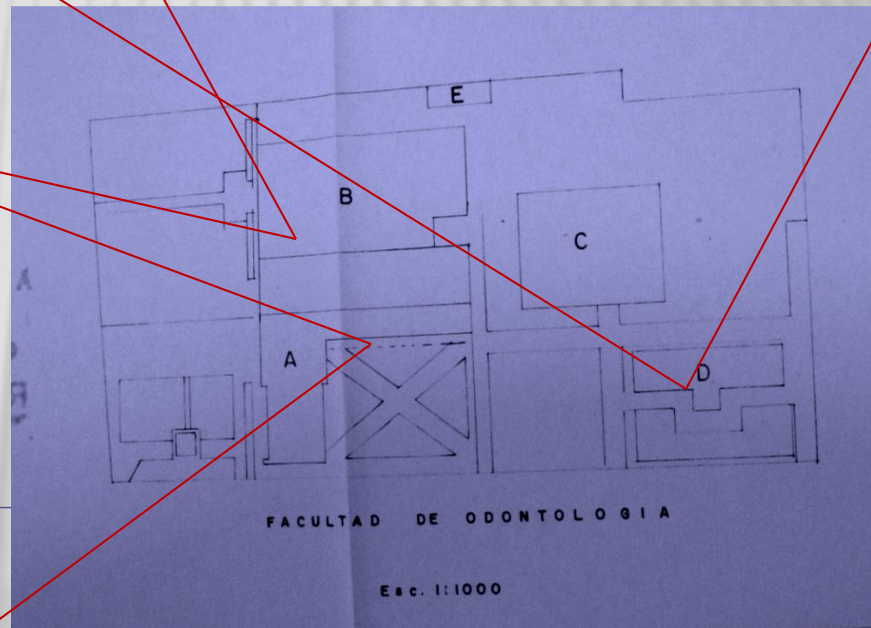

Planta de conjunto y Fotografías de la Facultad de Leyes - Odontología





Facultad de Ingeniería Civil

Derivada del conflicto de 1959

Gestión: Gob. Franco Rodríguez, Rec. Enrique Estrada

Utilizada por varias dependencias universitarias

Intervención de CAPFCE, UMSNH y Obras Públicas



Imagen conmemorativa de la Fac. de Ingeniería



# Facultad Ingeniería Civil – Preparatoria No. 3

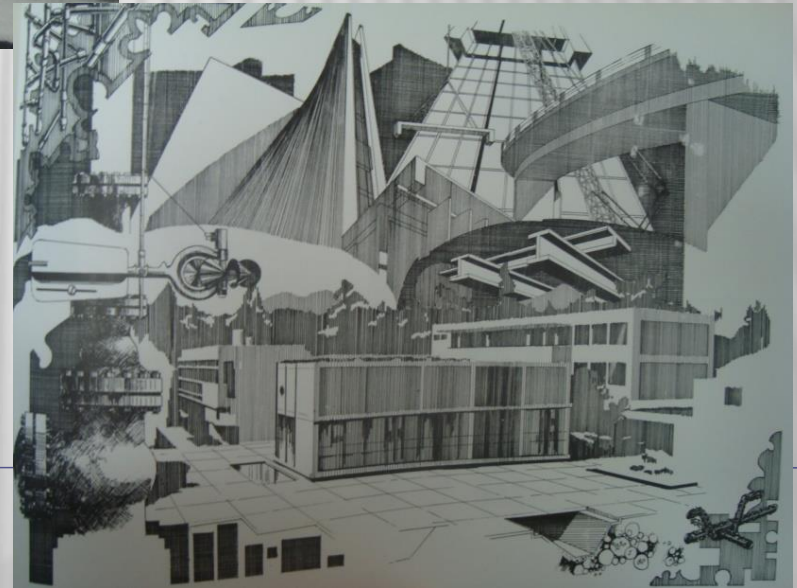
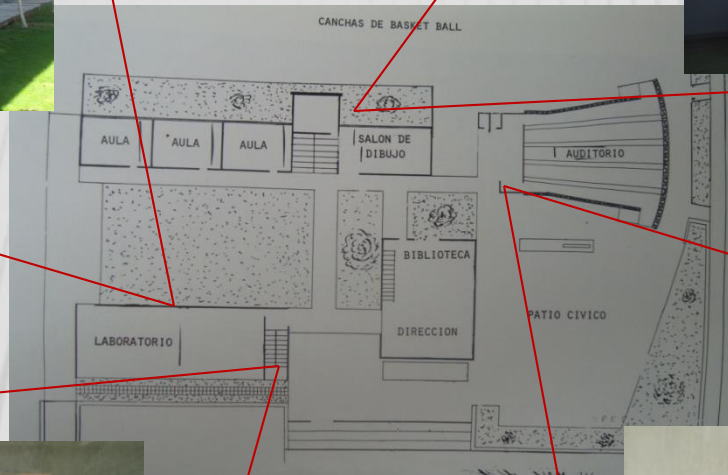

Planta de conjunto, maquetas y fotografías de Ingeniería Civil – Preparatoria José María Morelos



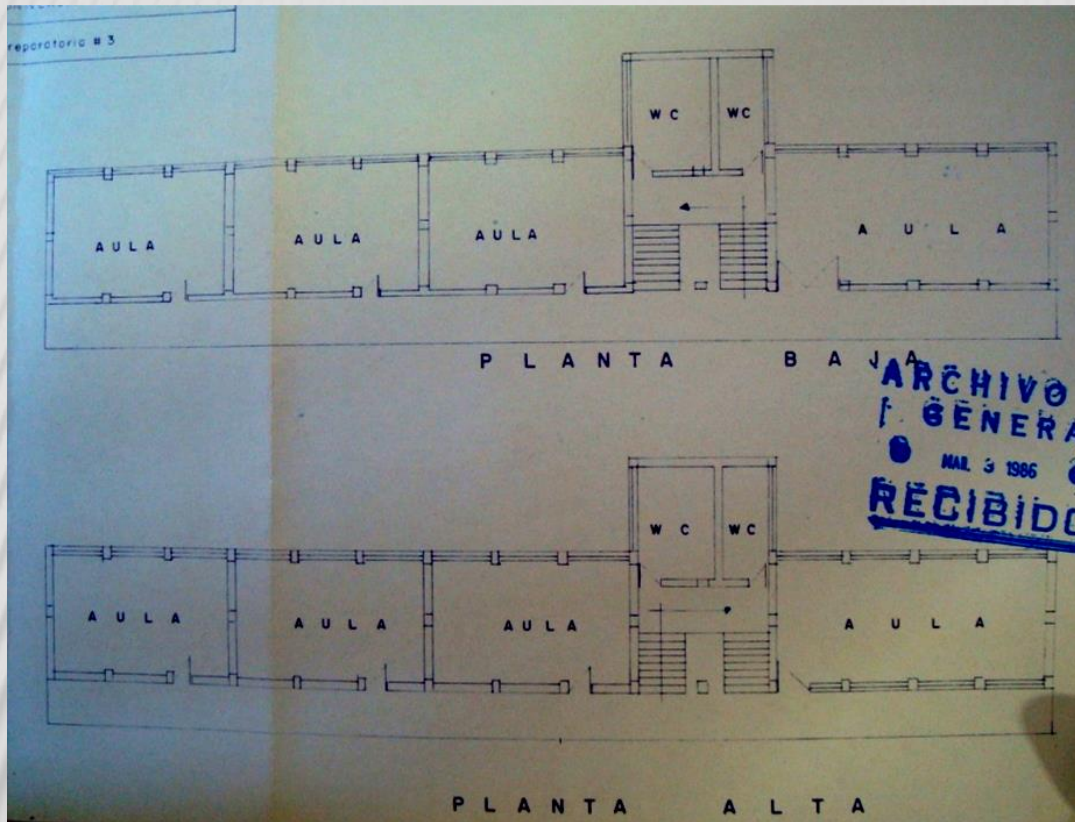

Planta de Aulas de la Fac. de Ingeniería Civil

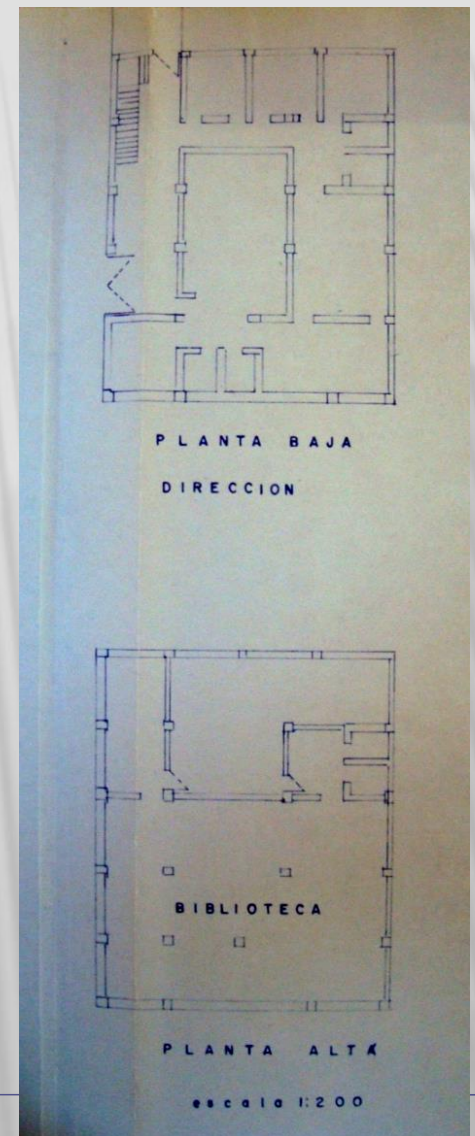

Planta de Dirección y Biblioteca Facultad de Ingeniería Civil

# Escuela de Enfermería

Derivada del conflicto de 1959.

Inaugurada en 1962.

Gestión: Gob. Franco Rodríguez, Rec. Alfredo Gálvez.

Intervención de CAPFCE.

Resultado de la construcción del Hospital Civil y Medicina.

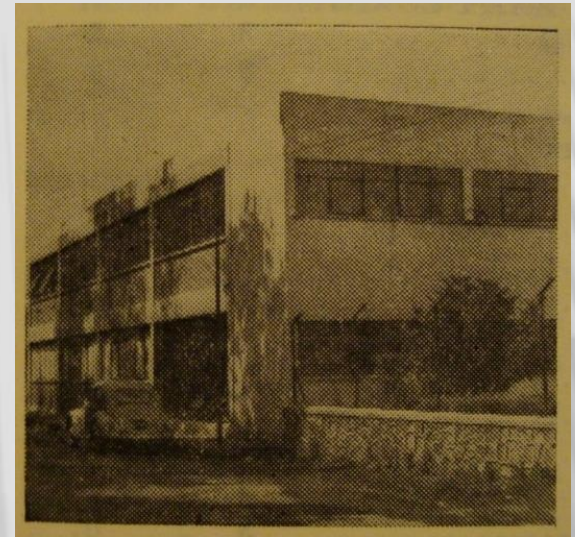

Escuela de Enfermería en 1966

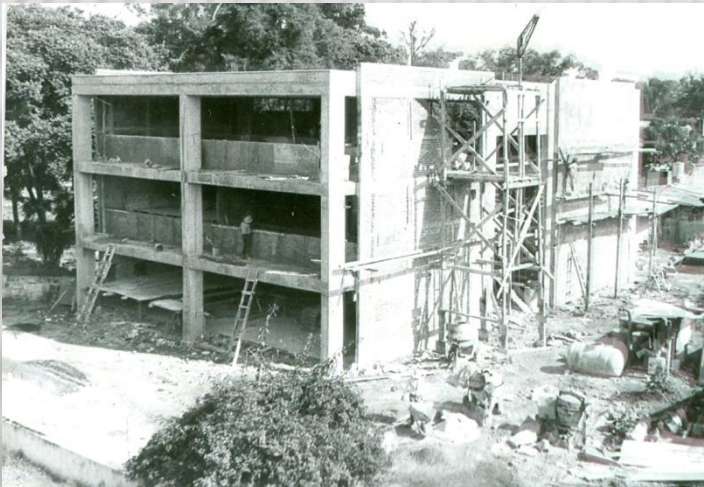

Edificios para la licenciatura en enfermería 1978.



Movimientos Estudiantiles de finales de los años ochenta





Imagen de la FIMEQ 1966

A partir de 1966 ocupó edificios construidos para leyes.

Diseño: CAPFCE.

Producto de reforma educativa derivada en conflicto.

Inmersa en los problemas estudiantiles de 1966.

Gestión: Gob. Agustín Arriaga. Rec. Alberto Bremauntz

Se preveía que la Facultad de Contabilidad fuese construida en la misma zona.

## Conflictos del 49, 54, 59, 63 y 66



Concesiones del Gob. Franco Rodríguez ante la huelga 1959.



Marcha Nicolaita contra el gobernador Arriaga Rivera



Estudiantes protestando en el remate del Colegio de San Nicolás.

Sucesión de rectores.

Desencuentros con el Gobierno estatal.

Cambio jurídico y patrimonial.

Apertura de nuevas escuelas clausura de casas de estudiantes.

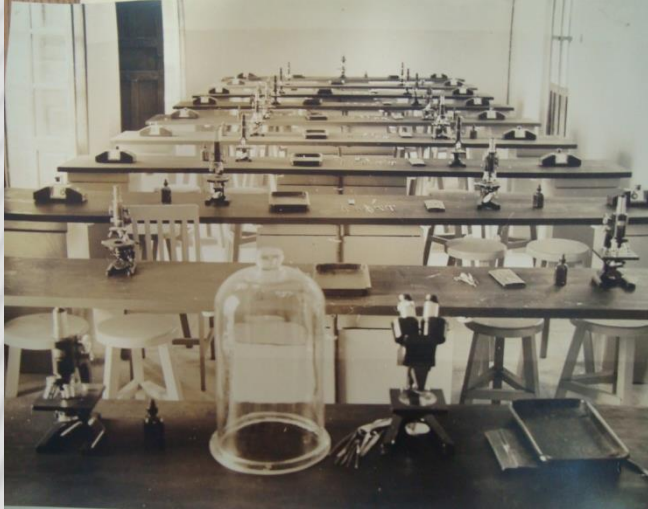

Remodelación y equipamiento de laboratorios centrales



Construcción del auditorio Samuel Ramos



Reutilización de inmuebles para nuevas escuelas

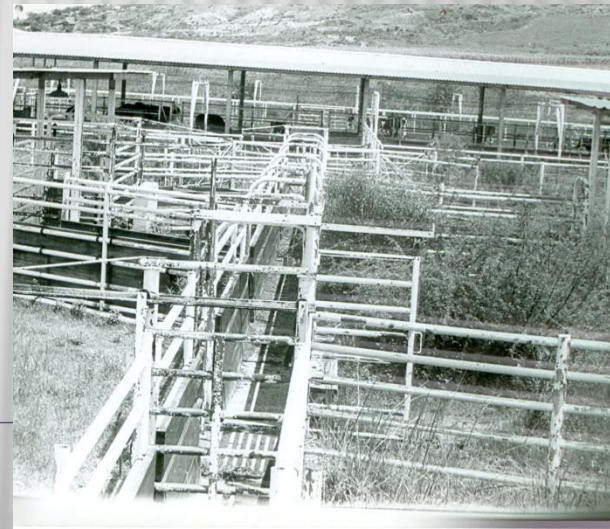

Construcción de "La Posta" de la Esc. de Veterinaria



# Unidad de Ciencias Ingenierías y Humanidades

Derivada de los conflictos estudiantiles de 1966 y 1968.

Gestión: Gob. Agustín Arriaga. Rec. Alberto Lozano.

Situada en terrenos del gobierno federal.

Planificación completa, readaptada a las circunstancias.

Proceso lento de edificación.

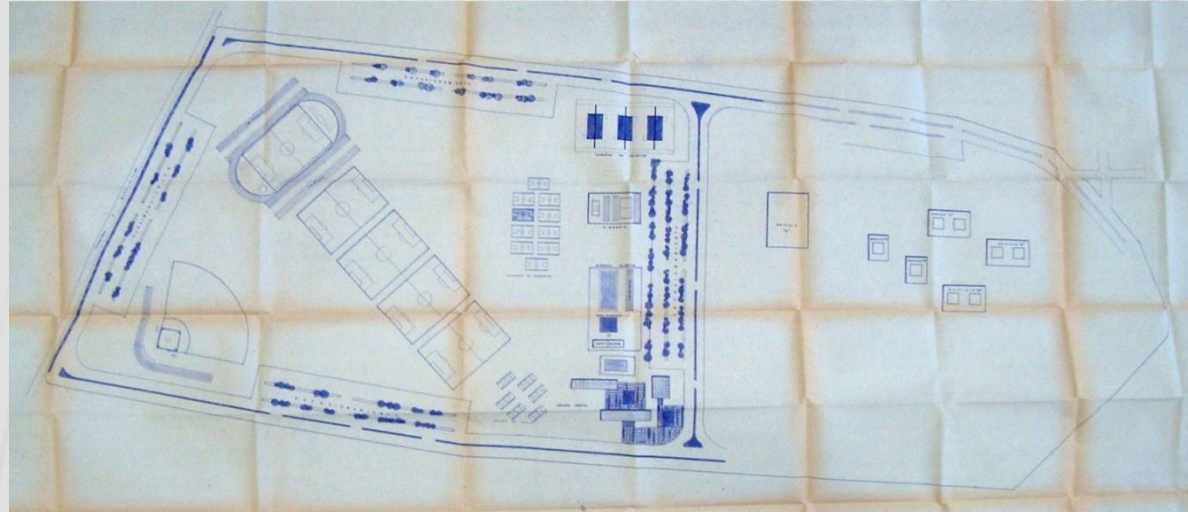

Distintos proyectos para la Nueva Ciudad Universitaria hacia 1971



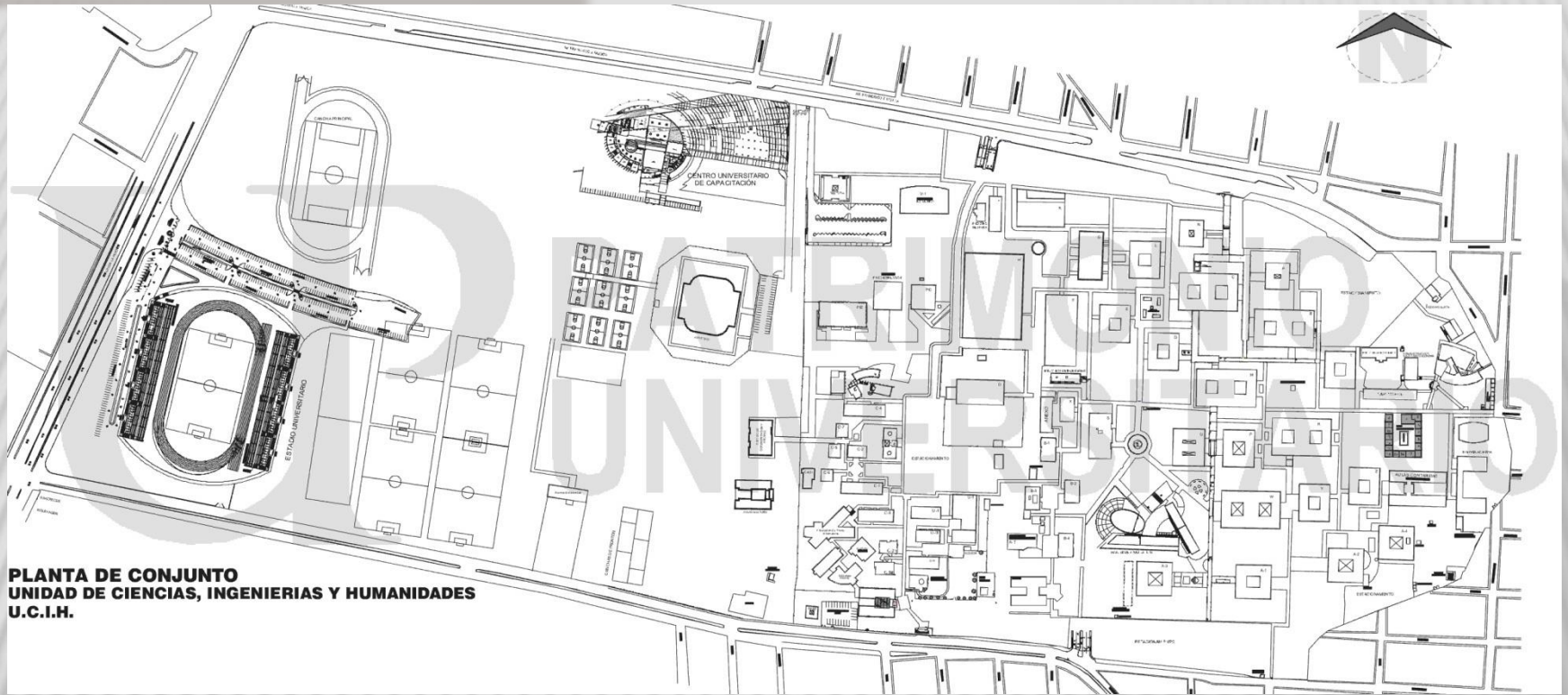

C.U.



Manuel Villaongin

Felicit

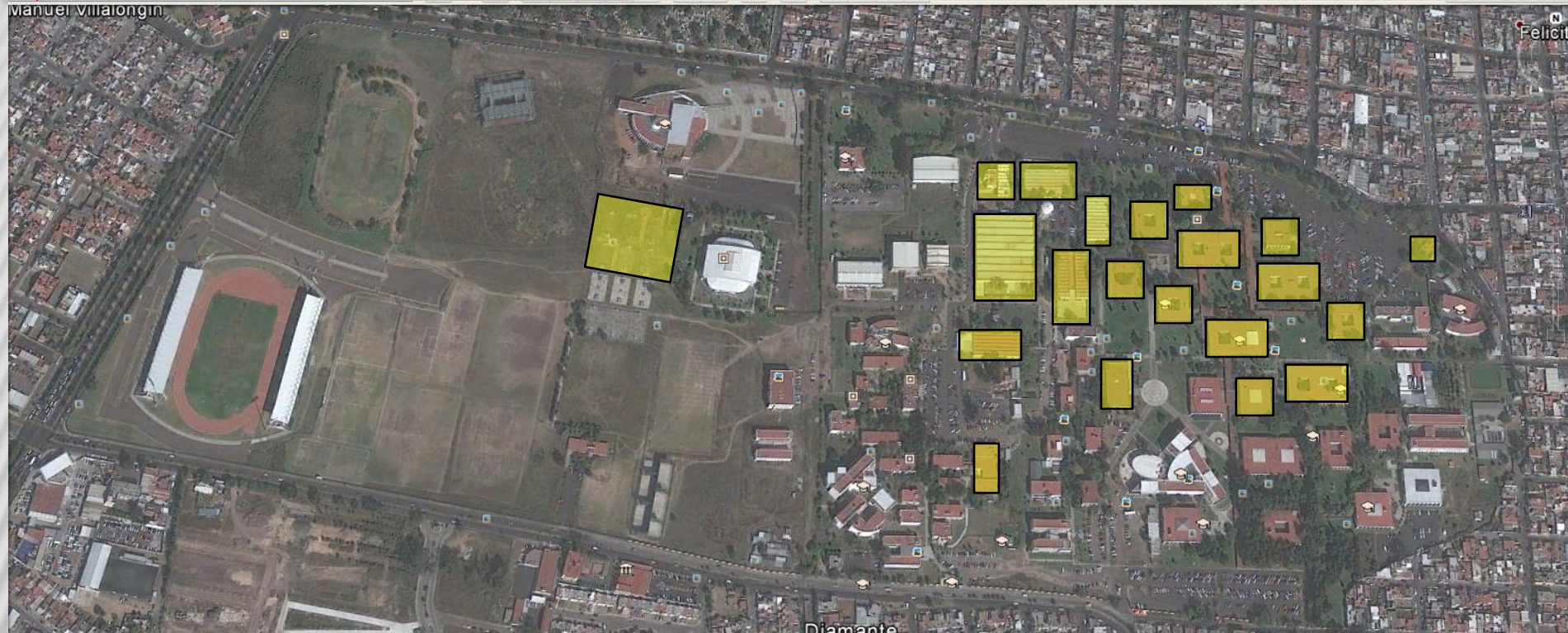

Diamante

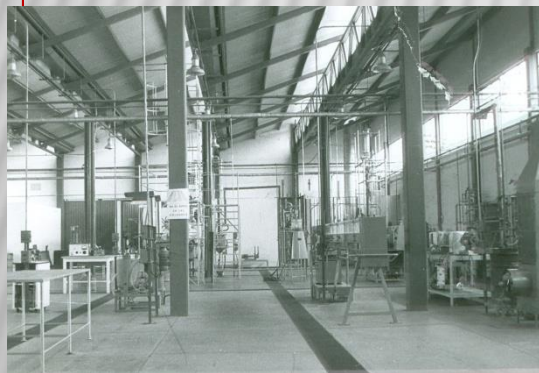

DESPUES de asistir al acto del Centenario del natalicio de Don Francisco I. Madero, el Gobernador Servando Chávez supervisó el grado de avances que presentan los diversos libramientos urbanísticos de la capital, así como las instalaciones de la Unidad de Ciencias (gráfica) de la Universidad Michoacana.

Edificios construidos en CU durante los años 70



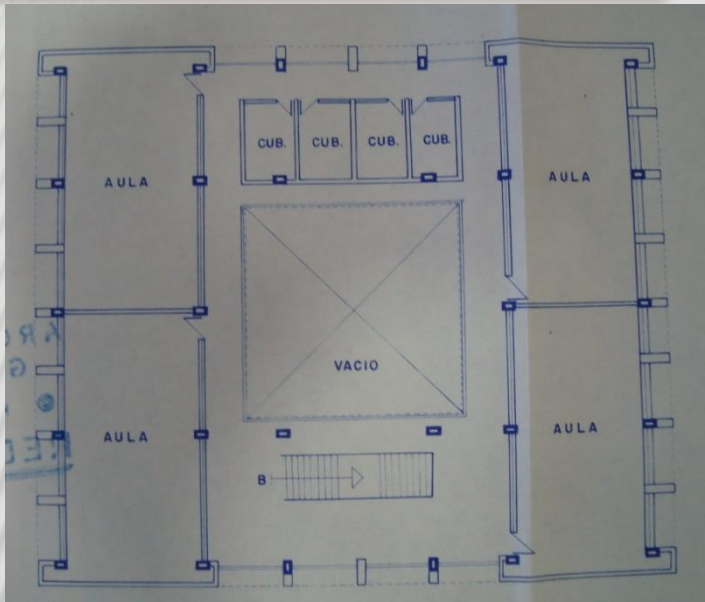

Planta Tipo para edificios de CU

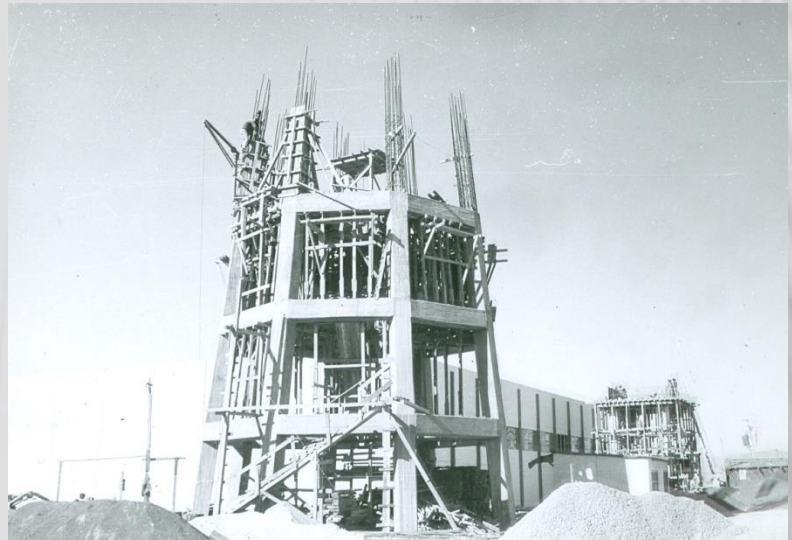

Construcción de pozo y tanque elevado en CU



Edificios de CU en construcción, diseño CAPFCE  
Edificación TASA. S.A.

Después de 1970 los problemas ideológico - educativos de la universidad cambiaron por demográfico- presupuestales

La construcción de CU requirió de enormes inversiones y la participación de muchas instituciones.

Era importante ampliar la oferta educativa

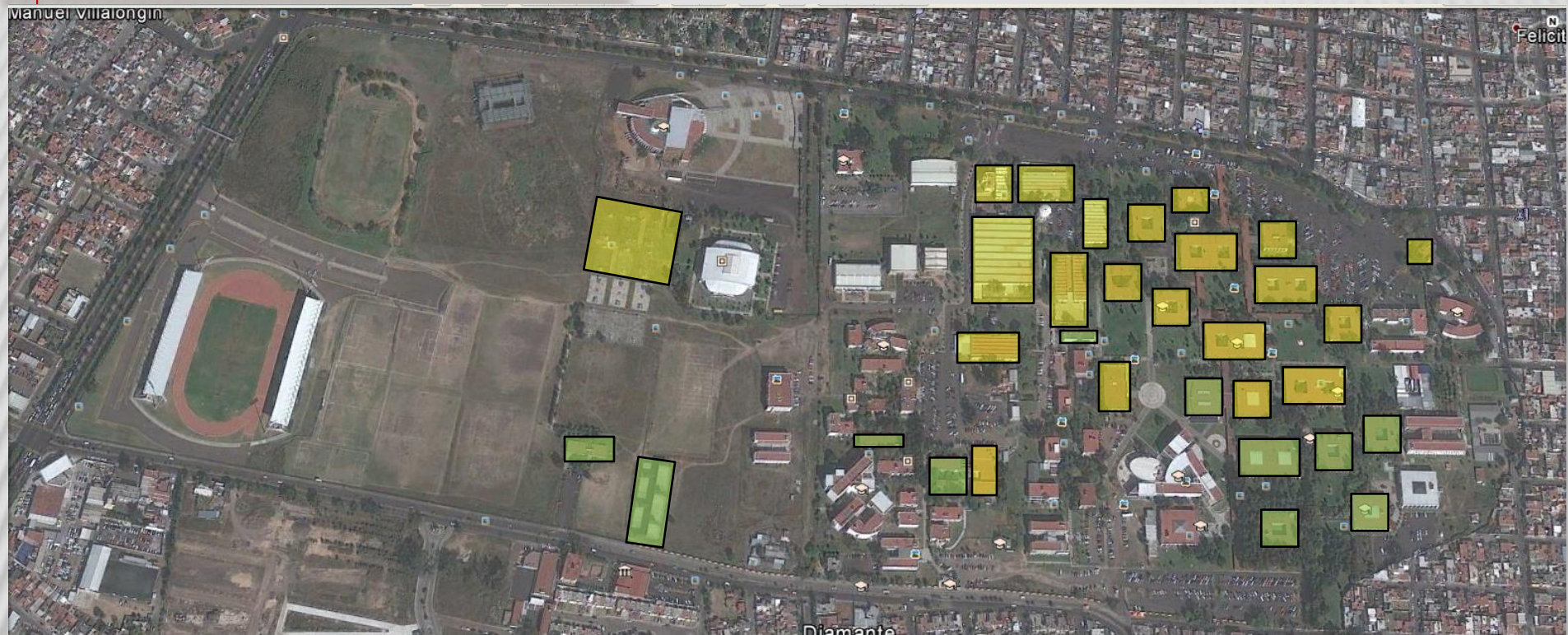

Edificios construidos en CU durante los años 80



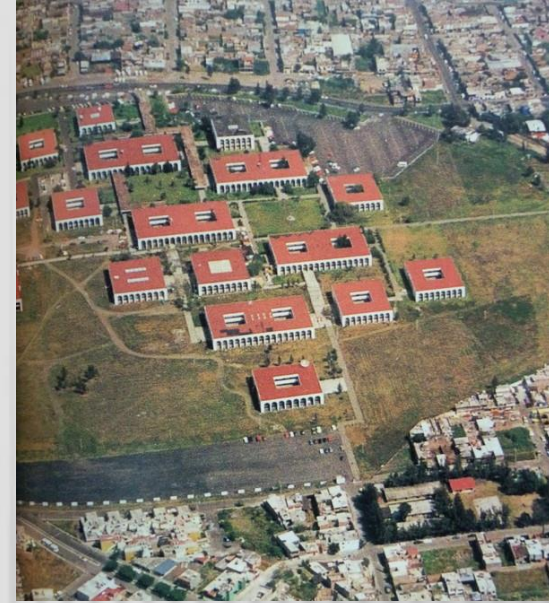

Vistas aéreas de CU en los años 70 y 80

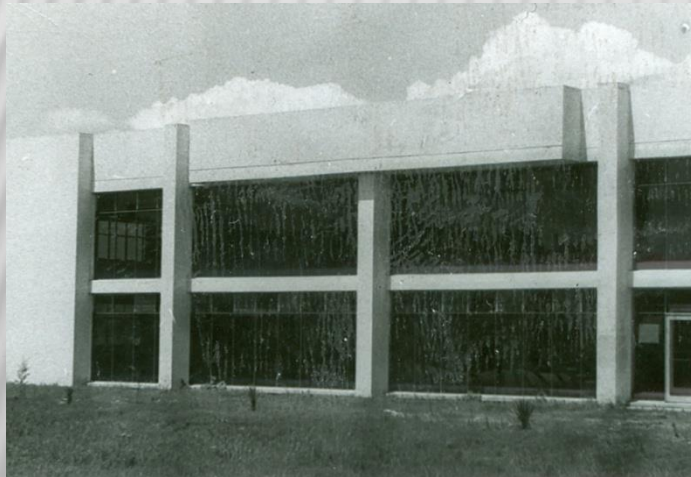

Edificio "S" Biblioteca Universitaria

Hacia los años 80 las instalaciones universitarias estaban rebasadas.

El problema era el futuro de los egresados y el mercado laboral en crisis.

Necesidad de equilibrar la formación técnica con conocimientos prácticos y la formación humanística y reflexiva.

Manuel Villaongin

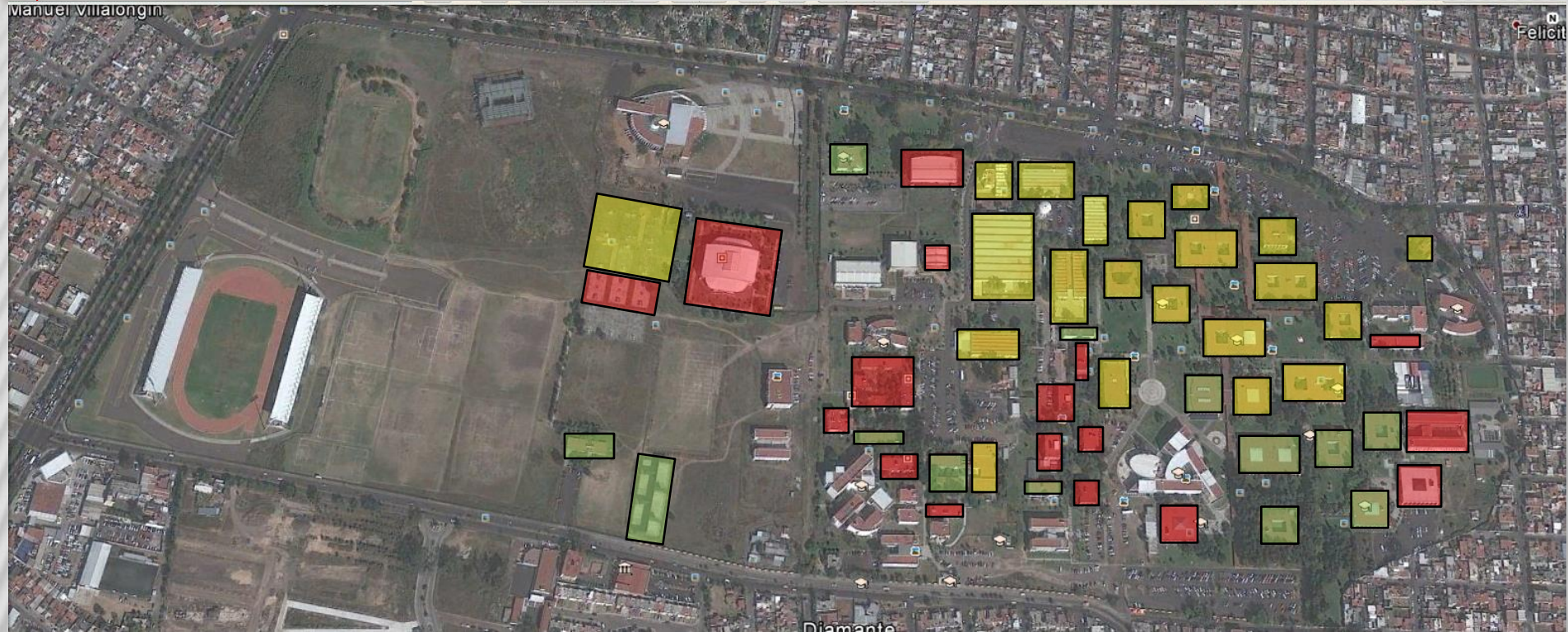

Edificios construidos en CU durante los años 90





Centro Cultural Universitario



Centro Recreativo Universitario Nicolaita



Facultad de Psicología al norte de la ciudad

Durante los años 90 la prioridad fue ampliar la oferta educativa y cultural.

Formar nuevos cuadros científicos de alta calidad y representatividad internacional.

Regularizar la situación laboral.

Ingresar a los complicados procesos federales de evaluación y acreditación.



Manuel Villaongin

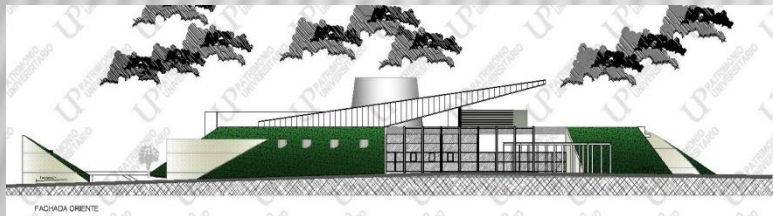

Edificios construidos en CU después del año 2000



Después del año 2000 las inversiones en infraestructura y equipo se incrementaron.

La universidad se ve permeada de la crisis socioeconómica regional.

Se actualizaron planes de estudio y se trato de incrementar la actividad científica por su capacidad para la gestión de recursos.

Importancia de la aportación social y educativa de los universitarios.



Acceso Sur y Edificio para la facultad de Historia.



Edificio facultad de Ingeniería Eléctrica



Instalaciones de la UMSNH en Ciudad Hidalgo Mich.



Instalaciones de la UMSNH en Lázaro Cárdenas Mich.

### Actualmente la UMSNH cuenta con:

8 escuelas preparatorias y varias decenas de incorporadas.

Mas de 40 licenciaturas.

Docenas de postrados en distintas aéreas del conocimiento.

Museos y centros culturales.

8 Institutos de investigación científica.

Instalaciones educativas descentralizadas

Publicaciones, revistas, congresos, seminarios, actividades deportivas y recreativas.

La mayoría de sus carreras y prácticamente todos sus posgrados están acreditadas por las instancias científicas nacionales e internacionales.

Es considerada una de las 10 mejores universidades del país, de acuerdo a su producción científica, cantidad y calidad de egresados, instalaciones, además del cuerpo docente y administrativo.

Unos 60 mil alumnos y 2200 profesores.

### Simultáneamente:

La universidad experimenta un déficit presupuestal permanente.

Un incremento poblacional incontrolable.

Una demanda permanente de mejora, actualización y ampliación.

Un conjunto de tensiones político-laborales-estudiantiles.

